



## Situația statistică a șomajului înregistrat la 31 august 2016

### 1. Aspecte privind evoluția șomajului în anul 2016

#### 1.1. Rata șomajului

Rata șomajului înregistrat la 31 august 2016 la nivel județean a fost de 3,28 %, în scădere cu 0,03 pp față de luna iulie 2016, și mai mic cu 0,48 pp decât cea din luna august a anului trecut. (vezi tabelul 1).

Tab.1

An \ Indicatori		Indicatori							
		Ian.	Feb.	Mart.	Apr.	Mai	Iun.	Iulie	August
0		1	2	3	4	5	6	7	8
2015	Maramures	3,40	3,44	3,38	3,34	3,23	3,55	3,80	3,76
2016	Maramures	3,42	3,34	3,15	3,06	3,01	3,19	3,31	3,28

#### 1.2. Categoriile de beneficiari înregistrați la 31.08.2016

La 31 august 2016 erau înregistrați 6.870 șomeri, din care, 1.980 sunt șomeri indemnizați și 4.890 sunt șomeri neindemnizați.

Comparativ cu luna trecută, numărul șomerilor indemnizați a crescut cu 588 persoane, iar numărul șomerilor neindemnizați a scăzut cu 640 persoane.

Tab.2

INDICATORI		Ian.	Feb.	Mart	Aprilie	Mai	Iunie	Iulie	august
0		1	2	3	4	5	6	7	8
<b>1. Total șomeri înregistrați, din care:</b>		<b>7.155</b>	<b>6.989</b>	<b>6.588</b>	<b>6.400</b>	<b>6.310</b>	<b>6.676</b>	<b>6.922</b>	<b>6.870</b>
-femei		3.210	3.135	2.851	2.769	2.721	2.834	3.253	3.316
-barbati		3.945	3.854	3.737	3.631	3.589	3.842	3.669	3.554
<b>a. Beneficiari de indemnizatii</b>		<b>2.147</b>	<b>1.964</b>	<b>1.599</b>	<b>1.420</b>	<b>1.391</b>	<b>1.356</b>	<b>1.392</b>	<b>1.980</b>

- indemnizație de somaj (75%)	1.495	1.384	1.389	1.310	1.345	1.318	1.343	1.290
- indemnizație de somaj (50%)	652	580	210	110	46	38	49	690
<b>b. Alte categorii-neîndemniți</b>	<b>5.008</b>	<b>5.025</b>	<b>4.989</b>	<b>4.980</b>	<b>4.919</b>	<b>5.320</b>	<b>5.530</b>	<b>4.890</b>
<b>2.Rata șomajului județ</b>	<b>3,42</b>	<b>3,34</b>	<b>3,15</b>	<b>3,06</b>	<b>3,01</b>	<b>3,19</b>	<b>3,31</b>	<b>3,28</b>
2.1 rata șomajului la femei	2,89	2,82	2,57	<b>2,49</b>	2,45	2,55	<b>2,93</b>	<b>2,99</b>
2.2 rata șomajului la bărbați	4,02	3,92	3,80	3,69	3,65	3,91	3,73	3,61

Referitor la șomajul înregistrat pe sexe, rata șomajului feminin a crescut de la 2,93 % la 2,99 %, iar cel masculin a scăzut de la 3,73 % la 3,61 %.

**Pe medii de rezidență** numărul șomerilor înregistrați la finele lunii august 2016 se prezintă astfel:  
-3.197 șomeri provin din mediul urban și 3.673 șomeri provin din mediul rural.

Procentual, situația șomajului pe cele două medii, se prezintă astfel:

-48,26 % sunt șomeri din mediul urban și 51,74 % sunt din mediul rural.

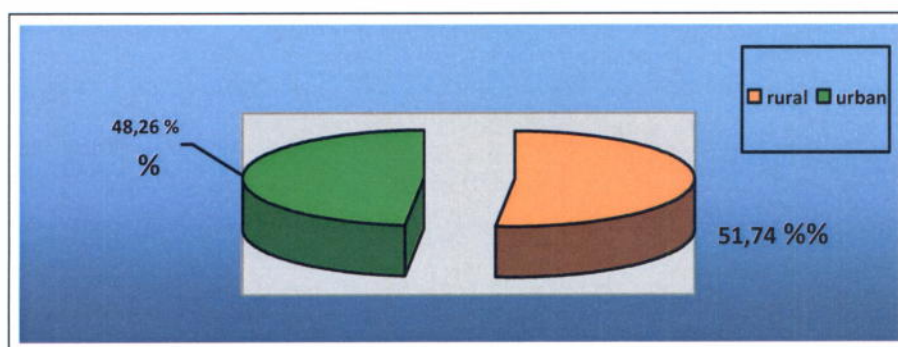

### 1.3. Situația șomajului pe niveluri de instruire la 31 august 2016

- șomerii cu nivel de instruire primar, gimnazial și profesional dețin ponderea cea mai mare a persoanelor care se adresează *agenției*, respectiv **73,26 %** din totalul șomerilor înregistrați (vezi tab 3);
  - șomerii cu nivel de instruire liceal și post-liceal reprezintă **21,45 %** din totalul șomerilor înregistrați;
  - șomerii cu studii universitare reprezintă **5,29 %**, din totalul șomerilor înregistrați.
- În acest context analizat, rezultă profilul educațional al clienților *agenției*, astfel că, în majoritate, cei care au nevoie de serviciile noastre sunt cu nivel primar de pregătire. Persoanele cu nivel de educație și pregătire ridicat apelează în proporție mai mică la *agenție*, gradul și capacitatea de ocupabilitate fiind mai mare în acest caz.

Distributia șomerilor pe niveluri de instruire

Tab. 3

Indicator	TOTAL Șomeri înregistrați	Ciclul inferior al liceului sau școli de arte și meserii	Înv. Secundar superior sau învă. postliceal	Înv. Superior
<b>2016</b>				
<b>Ianuarie</b>	<b>7.155</b>	<b>4.893</b>	<b>1.756</b>	<b>506</b>
<i>Din care femei</i>	<i>3.210</i>	<i>1.946</i>	<i>949</i>	<i>315</i>
<b>Februarie</b>	<b>6.989</b>	<b>4.970</b>	<b>1.584</b>	<b>435</b>
<i>Din care femei</i>	<i>3.135</i>	<i>2.014</i>	<i>855</i>	<i>266</i>
<b>Martie</b>	<b>6.588</b>	<b>4.684</b>	<b>1.493</b>	<b>411</b>
<i>Din care femei</i>	<i>2.851</i>	<i>1.898</i>	<i>806</i>	<i>147</i>
<b>Aprilie</b>	<b>6.400</b>	<b>4.968</b>	<b>1.080</b>	<b>352</b>
<i>Din care femei</i>	<i>2769</i>	<i>2.010</i>	<i>510</i>	<i>249</i>
<b>Mai</b>	<b>6.310</b>	<b>4.934</b>	<b>1.038</b>	<b>338</b>
<i>Din care femei</i>	<i>2.721</i>	<i>2.00</i>	<i>463</i>	<i>198</i>
<b>Iunie</b>	<b>6.676</b>	<b>4.884</b>	<b>1.430</b>	<b>362</b>
<b>Iulie</b>	<b>6922</b>	<b>5072</b>	<b>1486</b>	<b>364</b>
<i>Din care femei</i>	<i>3.253</i>	<i>2.313</i>	<i>749</i>	<i>191</i>
<b>August</b>	<b>6.870</b>	<b>5.033</b>	<b>1.474</b>	<b>363</b>
<i>Din care femei</i>	<i>3.316</i>	<i>2.357</i>	<i>763</i>	<i>196</i>

1.4. Structura șomajului pe grupe de vârstă

Tab.4

Grupe de vârstă Perioada	TOTAL ȘOMERI	sub 25 ani	25-29 ani	30-39 ani	40-49 ani	50-55 ani	peste 55 ani
<b>Ianuarie</b>	<b>7.155</b>	<b>1.632</b>	<b>621</b>	<b>1.400</b>	<b>1.758</b>	<b>780</b>	<b>964</b>
<b>Februarie</b>	<b>6.989</b>	<b>1.489</b>	<b>652</b>	<b>1.533</b>	<b>1.743</b>	<b>705</b>	<b>867</b>
<b>Martie</b>	<b>6.588</b>	<b>1.124</b>	<b>643</b>	<b>1.529</b>	<b>1.730</b>	<b>703</b>	<b>859</b>
<b>Aprilie</b>	<b>6.400</b>	<b>1.032</b>	<b>622</b>	<b>1.495</b>	<b>1.706</b>	<b>699</b>	<b>846</b>
<b>Mai</b>	<b>6.310</b>	<b>960</b>	<b>621</b>	<b>1.490</b>	<b>1.710</b>	<b>680</b>	<b>849</b>



lunie	6.676	1.242	635	1.508	1.755	685	851
Iulie	6.922	1.449	651	1.522	1.775	696	829
August	6.870	2.085	575	1.245	1.540	635	790

Din punct de vedere al distribuției șomerilor pe grupe de vârstă, distribuția șomerilor la 31 augusta.c., este următoarea:

- 2.085 șomeri au vârsta sub 25 de ani
- 1.540 sunt șomeri cu vârsta între 40-49 de ani
- 1.245 au vârsta între 30-39 de ani
- 790 șomeri au vârsta peste 55 de ani,
- 655 sunt șomeri cu vârsta între 50- 55 de ani,
- 575 șomeri cu vârsta cuprinsă între 25 - 29 de ani.

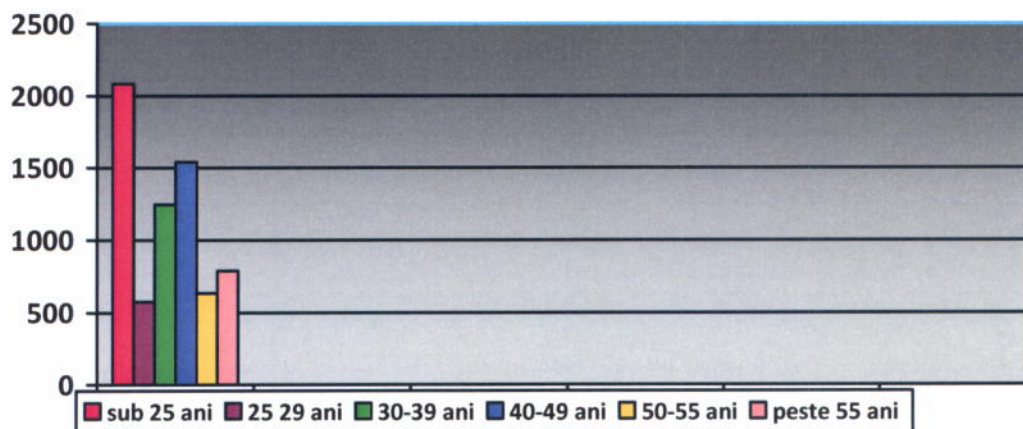

## 2. Programul de Formarea Profesională

Asigurarea competențelor profesionale necesare șomerilor în vederea încadrării și reîncadrării lor și creșterea numărului de persoane aflate în căutarea unui loc de muncă cuprinse la cursuri reprezintă un obiectiv prioritar al Agenției Județene pentru Ocuparea Forței de Muncă Maramureș.

Formarea profesională este o măsură activă definitorie pentru desăvârșirea profilului profesional al oricărei persoane aflate în căutare unui loc de muncă, știut fiind faptul că prin asigurarea creșterii și diversificării competențelor profesionale ale șomerilor se ating, concomitent, două obiective specifice:

- o satisfacerea cererilor imediate pe piața muncii
- o creșterea șanselor de ocupare în muncă a șomerilor

Structurarea Planului de formare profesională pe grupuri dezavantajate a fost fundamentată de Agenția Județeană pentru Ocuparea Forței de Muncă pe baza unor analize socio-economice realizate la nivel local, care au avut în vedere și reprezentativitatea grupurilor vulnerabile (număr comunități de romi, număr

---

persoane cu handicap care îndeplinesc condițiile legale de acces la programe de formare profesională, număr persoane din mediul rural, etc.).

Conform Planului de Formare pe anul 2016, A.J.O.F.M. Maramures a programat organizarea a 31 de cursuri de calificare, pentru un număr de 687 de șomeri.

Planul de formare profesională pentru anul 2016 al județului Maramureș este pentru 21 meserii

- ❖ Asistent relații publice și comunicare
- ❖ Barman
- ❖ Bucatar
- ❖ Cofetar-patiser
- ❖ Comunicare în limba germană
- ❖ Contabilitate primară
- ❖ Designer pagini web
- ❖ Electrician constructor
- ❖ Florar decorator
- ❖ Formator
- ❖ Frizer-coafor-manichiurist-pedichiurist
- ❖ Gaterist la tăiat busteni
- ❖ Inspector/referent resurse umane
- ❖ Instalator instalații tehnico-sanitare și gaze
- ❖ Manager proiect
- ❖ Lucrător finisat pentru construcții
- ❖ Lucrător în comerț
- ❖ Lucrător în creșterea animalelor
- ❖ Lucrător în tâmplărie
- ❖ Lucrător instalat pt. construcții
- ❖ Operator montaj linii automate

Până la 31 august 2016, au fost organizate 11 cursuri de formare profesională, la care au participat 190 de cursanți.

În luna curentă a început 1 curs de calificare ca și manager-proiect. .

- ✓ În luna curentă se află în derulare 5 cursuri de formare profesională:
  - Frizer-coafor-manichiurist-pedichiurist, bucătar, contabil, și manager proiect.
- ✓ În ceea ce privește numărul absolvenților de cursuri de formare profesională, până la această dată, 133 de persoane au absolvit aceste cursuri, din care 45 persoane s-au angajat (16 persoane ca inspector resurse umane, 10 persoane ca frizer-coafor-manichiurist-pedichiurist, 5 designeri pagini web, 5 contabili, 4 absolvenți al cursului de comunicare în limba germană, 2 bucătari, 2 manageri proiect și 1 lucrător comercial ) .

Tab.5

Nr. Crt.	Ocupația/calificarea	Total persoane cuprinse la cursuri	Din care femei	Perioada de desfășurare
	<b>Total persoane cuprinse la cursuri</b>	<b>190</b>	<b>150</b>	
1	Frizer-coafor-manichiurist-pedichiurist	25	25	21.01.2016- 13.06.2016
2	Inspector-resurse umane	24	18	15.02.2016 02.03.2016
3	bucătar	21	13	20.04.2016-09.09.2016
4	Designer pagini web	18	5	20.04.2016-06.06.2016
5	Frizer-coafor-manichiurist-pedichiurist	28	26	16.05.2016-30.09.2016
6	Inspector-resurse umane	23	21	16.05.2016-10.06.2016
7	contabil	22	21	08.06.2016-28.06.2016
8	Comunicare în limba germană	15	12	22.06.2016-22.07.2016
9	Manager proiect	14	9	14.07.2016-05.08.2016
10	Lucrator comercial	17	14	03.08.2016-11.10.2016
11	Lucrator finisor pentru construcții	18	15	18.08.2016-28.10.2016

### 3.Locurile de muncă vacante la 31 august 2016

Specific acestei perioade, sunt locurile de muncă oferite în domenii precum: turismul, comerțul cu ridicata și amanuntul, construcțiile civile, construcțiile hidrotehnice, serviciile, hoteluri și restaurante etc. Se mențin constante locurile de muncă în domenii, cum ar fi: prelucrarea lemnului, prelucrarea metalelor, fabricarea de mobilă, comerțul cu ridicata și amanuntul, transporturi rutiere, fabricarea altor articole de îmbrăcăminte și accesorii n.c.a..

#### Repartizarea locurilor de munca pe nivel de studii

Cele mai multe locuri de muncă, sunt pentru somerii cu studii liceale - 37,94 %, urmați de cei cu studii profesionale -28,88 %.

Pentru șomerii cu studii superioare, locurile de muncă disponibile, au un procent de 7,85 % în totalul locurilor de muncă oferite de angajatori pentru această perioadă .