



## SITUAȚIA STATISTICĂ A ȘOMAJULUI ÎNREGISTRAT LA 30 IUNIE 2017

### 1. Aspecte privind evoluția șomajului în anul 2017

#### 1.1. Rata șomajului

Rata șomajului înregistrat la 30 iunie 2017 la nivel județean a fost de 3,46 %, în creștere cu 0,17 pp față de luna mai 2017 și mai mare 0,17 pp decât cea din luna iunie a anului trecut. (vezi tabelul 1).

Tab. 1

	0	ian.	Feb.	Mart.	Aprilie	Mai	Iunie
		1	2	3	5	6	7
2016	nr. someri	7.155	6.989	6.588	6.400	6.310	6.676
	rată șomaj	3.52	3.44	3.24	3.06	3.01	3.19
2017	nr. someri	6.801	6.947	6.934	6.709	6.677	7.033
	rată șomaj	3.35	3.42	3.41	3.3	3.29	3.46

În graficul următor este prezentată rata șomajului în perioada 2007-2017

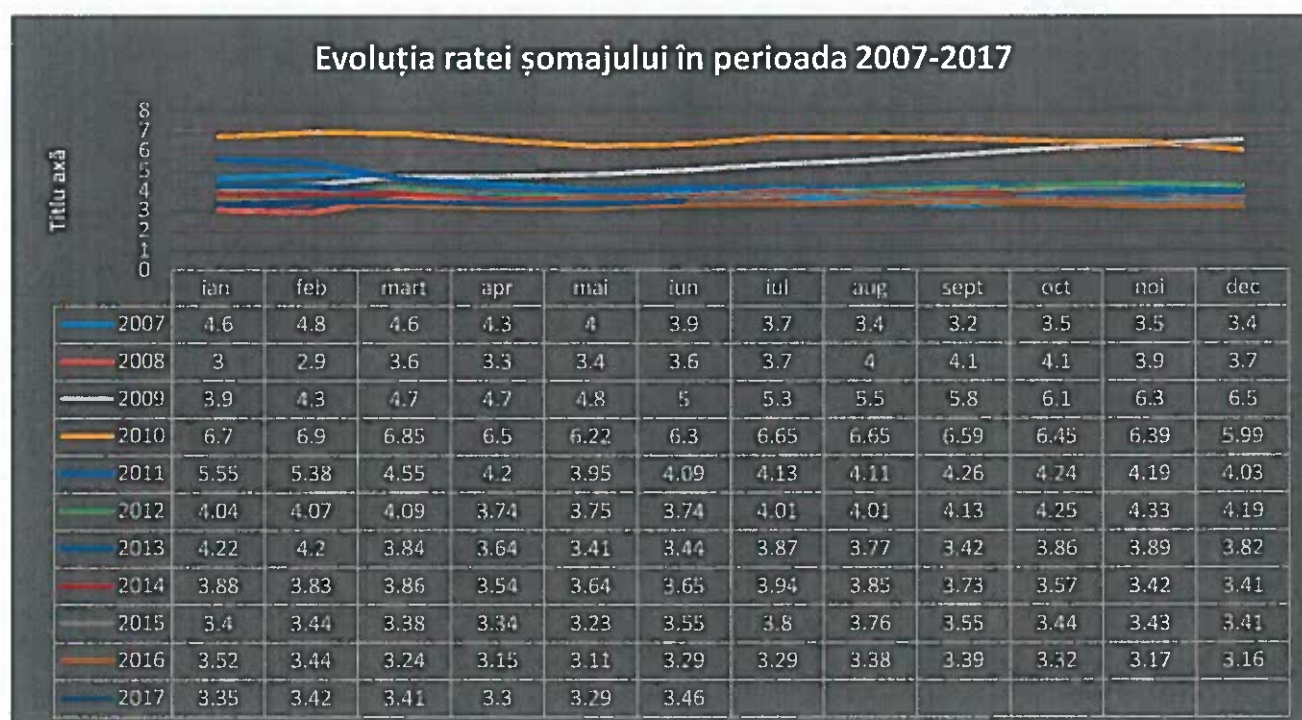



## 1.2. Categoriile de beneficiari înregistrați la 30.06.2017

La 30 iunie 2017 erau înregistrați 7.033 șomeri, din care, 1.316 sunt șomeri indemnizați și 5.717 sunt șomeri neindemnizați.

Comparativ cu luna trecută, numărul șomerilor indemnizați a scăzut cu 271 persoane, iar numărul șomerilor neindemnizați a crescut cu 627 persoane.

Tab.2

INDICATORI	ian.	feb.	mart.	aprilie	mai	iunie
2017	1	2	3	5	6	7
0	1	2	3	5	6	7
1. Total șomeri înregistrați, din care:	6.801	6.947	6.934	6.709	6.677	7.033
-femei	3.015	3.091	3.019	2.895	2.916	3.255
-bărbați	3.786	3.856	3.915	3.814	3.761	3.778
a. Beneficiari de indemnizații	2.004	2.147	1.894	1.589	1.587	1.316
- indemnizate de somaj (75%)	1.559	1.721	1.717	1.502	1.550	1.301
- indemnizație de somaj (50%)	445	426	177	87	37	15
b. Alte categorii neindemnizați	4.797	4.801	5.040	5.120	5.090	5.717
2. Rata somajului județ	3.35	3.42	3.41	3.30	3.29	3.46
2.1 rata somajului la femei	3.20	3.28	3.21	3.07	3.10	3.46
2.2 rata somajului la bărbați	3.50	3.57	3.59	3.50	3.45	3.47

Referitor la șomajul înregistrat pe sexe, rata șomajului feminin a crescut de la 3,10 % la 3,46 %, iar cel masculin, de la 3,45 % la 3,47 %.

Pe medii de rezidență numărul șomerilor înregistrați la finele lunii iunie 2017 se prezintă astfel:

- 3.422 șomeri provin din mediul urban și 3.611 șomeri provin din mediul rural.
- Procentual, situația șomajului pe cele două medii, este echilibrată, ca și pondere :
- 48,65 % sunt șomeri din mediul urban și 51,35 % sunt din mediul rural.

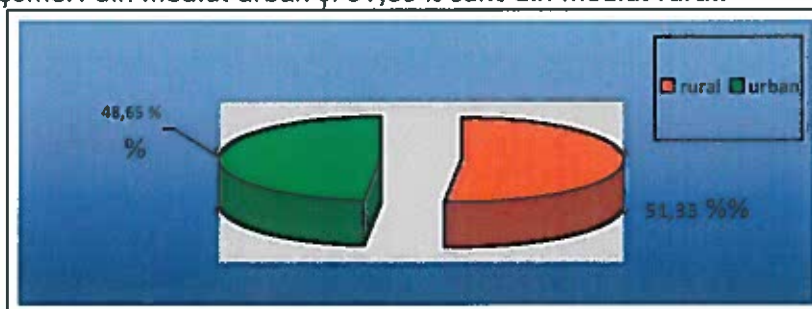



### 1.3. Situația șomajului pe niveluri de instruire la 30 iunie 2017

- șomerii cu nivel de instruire primar, gimnazial și profesional dețin ponderea cea mai mare a persoanelor care se adresează agenției, respectiv-72,76 % din totalul, șomerilor înregistrați ;
- șomerii cu nivel de instruire liceal și post-liceal reprezintă 20,77 % din totalul șomerilor înregistrați;  
șomerii cu studii universitare reprezintă 6,47 %, din totalul șomerilor înregistrați. (vezi tab.3).

#### Distributia șomerilor pe niveluri de instruire

Tab. 3

Indicator	TOTAL Șomeri înregistrați	Ciclul inferior al liceului sau școli de arte și meserii	Inv. Secundar superior (liceal) sau inv. postliceal	Inv. Superior
<b>2017</b>				
Ianuarie	6.801	4.990	1.363	448
Din care femei	3.015	2.046	786	183
Februarie	6.947	5.093	1.389	465
Din care femei	3.091	2.057	778	256
Martie	6.934	4.976	1.493	465
Din care femei	3.019	1.985	801	233
Aprilie	6.709	4.914	1.364	431
Din care femei	2.895	1.958	719	218
Mai	6.677	4.963	1.279	435
Din care femei	2.916	1.987	669	260
Iunie	7.033	4.969	1.647	417
Din care femei	3.255	2.152	863	240



#### 1.4. Structura șomajului pe grupe de vârstă

Tab.4

Grupe de vârstă \ Perioada	TOTAL ȘOMERI	sub 25 ani	25-29 ani	30-39 ani	40-49 ani	50-55 ani	peste 55 ani
Ianuarie	6.801	1.133	527	1.450	1.827	1.009	855
Februarie	6.947	1.095	521	1.545	1.900	1.030	856
Martie	6.934	947	576	1.552	1.930	1.059	870
Aprilie	6.709	861	632	1.502	1.834	1.015	865
Mai	6.677	747	638	1.520	1.888	1.017	867
Iunie	7.033	1.174	622	1.553	1.838	979	867

Distribuția somerilor pe grupe de vârstă la 30 iunie 2017, este următoarea:

- 1.838 șomeri cu vârsta între 40-49 de ani
- 1.553 au vârsta între 30-39 de ani
- 1.174 sunt șomeri cu vârsta sub 25 de ani
- 979 sunt șomeri cu vârsta între 50- 55 de ani,
- 867 șomeri au vârsta peste 55 de ani,
- 622 șomeri cu vârsta cuprinsă între 25 - 29 de ani.

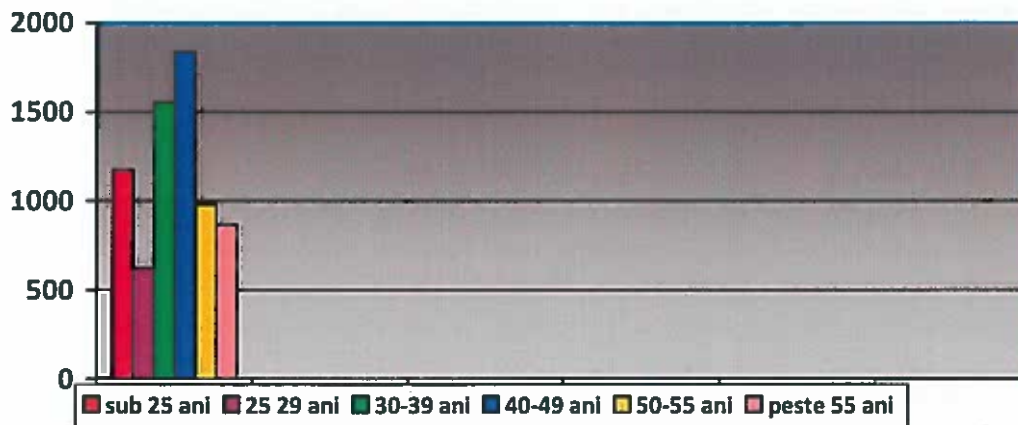



### 1.5. Repartizarea somerilor înregistrați după vârsta și încadrarea în nivelul de ocupabilitate stabilit prin profilare la 30.06.2017

Profilarea, persoanelor în căutarea unui loc de muncă (PCLM) este o procedură utilizată pentru identificarea și încadrarea PCLM, în diverse categorii (niveluri de ocupabilitate) pe piața muncii, care indică poziția deținută față de piața muncii și măsurile de activare, respectiv măsurile pentru stimularea ocupării forței de muncă care se pot acorda, în condițiile legii, în principal, pentru ca aceste persoane să devină persoane ocupate pe piața muncii.

Astfel la 30 iunie, nivelul de ocupabilitate a șomerilor înregistrați se prezintă astfel:

Tab.5

TOTAL	Total someri	usor ocupabil	mediu ocupabil	greu ocupabil	foarte greu ocupabil
TOTAL, din care	7.033	431	759	1.829	4014
femei	3.255	234	353	820	1.848

### 1.6. Intrările și ieșirile șomerilor pe motive din șomaj, la 30 iunie 2017

În cursul lunii iunie 2017, numărul total de șomeri intrați în evidențe a fost de 1.461, persoane, repartizate astfel:

- 618 Persoane prin înscrieri noi, din care:
  - o 86 persoane înregistrate ca șomeri indemnizați 75%
  - o 0 persoane înregistrate ca șomeri indemnizați 50%
  - o 532 persoane înregistrate ca șomeri neindemnizați;
- 843 persoane-prin reînnoiri de cereri de loc de muncă și reactivări de drepturi bănești, din care:
  - o 30 reactivări de drepturi;
  - o 813 reactualizări de cereri de loc de muncă ale șomerilor neindemnizați.

Analizând intrările șomerilor din lună cu cele din luna anterioară, observăm că numărul aferent lunii iunie a crescut cu 579 persoane, de la 882 în luna mai la 1.461 în luna iunie .

În cursul lunii iunie au ieșit din evidențele agenției, un număr total de de 1.105 șomeri, astfel:

- o Prin încadrare în muncă 648 persoane;
- o Din categoria șomerilor indemnizați ca urmare a suspendărilor, încetărilor de drepturi bănești, -diferite situații ( pensionări, plecări în străinătate, decese, transferuri, inițiative private, etc)- 141 persoane;
- o Din categoria șomerilor neindemnizați, care nu solicită menținerea cererii de loc de muncă -316 persoane.



## 2. Programul de Formarea Profesională

Asigurarea competențelor profesionale necesare șomerilor în vederea încadrării și reîncadrării lor și creșterea numărului de persoane aflate în căutarea unui loc de muncă cuprinse la cursuri a reprezintă un obiectiv prioritar al Agenției Județene pentru Ocuparea Forței de Muncă Maramureș.

Formarea profesională este o măsură activă definitorie pentru desăvârșirea profilului profesional al oricărei persoane aflate în căutare unui loc de muncă, știut fiind faptul că prin asigurarea creșterii și diversificării competențelor profesionale ale șomerilor se ating, concomitent, două obiective specifice:

- o satisfacerea cererilor imediate pe piața muncii
- o creșterea șanselor de ocupare în muncă a șomerilor

Structurarea Planului de formare profesională pe grupuri dezavantajate a fost fundamentată de Agenția Județeană pentru Ocuparea Forței de Muncă pe baza unor analize socio-economice realizate la nivel local, care au avut în vedere și reprezentativitatea grupurilor vulnerabile (număr comunități de romi, număr persoane cu handicap care îndeplinesc condițiile legale de acces la programe de formare profesională, număr persoane din mediul rural, etc.).

Conform Planului de Formare pe anul 2017 A.J.O.F.M. Maramures va organiza 24 de cursuri pentru un număr de 520 șomeri, pentru 18 meserii :

1-Asistent relatii publice si comunicare (studii medii)

2-Bucatar

3-Comunicare in limba germana

4-Competente informatice

5-Contabil

6-Designer pagini web

7-Florar decorator

8-Formator

9-Frizer-coafor-manichiurist-pedichiurist

10-Inspector/referent resurse umane

11-Instalator instalatii tehnico-sanitare si gaze

12-Lucrator finisor pentru constructii

13-Lucrator comercial

14-Lucrator in cresterea animalelor

15-Lucrator in cultura plantelor

16-Lucrator instalator pt. constructii

17-Lucrator in tamplarie

18-Operator montaj linii automate

Până la 30 iunie 2017 au fost organizate 5 cursuri de formare profesională, si anume:

- inspector/referent resurse umane -1 curs
- frizer-coafor-manichiurist-pedichiurist- 2 cursuri
- bucătar-1 curs



- designer pagini web-1 curs

Tab.6

	Meseria/Ocupația	Total persoane cuprinse la cursuri	Din acre femei	Perioada de desfășurare
Nr.crt.	Total persoane cuprinse la cursuri	25	25	
februarie				
1	Frizer-coafor-manichiurist-pedichiurist	25	23	09.02.-05.07.17
mai				
2	Inspector/referent resurse umane	21	19	15.05-06.06.2017
3	frizer-coafor-manichiurist-pedichiurist	27	27	17.05-10.10.2017
4.	bucătar	26	23	17.05-10.10.2017
5.	designer pagini web	12	10	22.05.-10.07.2017

### 3. Bursele locurilor de muncă

Activitatea de mediere lunară, este completată și de către organizarea bursei locurilor de muncă.

În anul 2017 AJOFM Maramureș si-a propus organizarea următoarelor burse a locurilor de muncă:

- 1- Bursa locurilor de munca pentru femei 16 martie 2017;
- 2 -Bursa generala a locurilor de munca -7 aprilie 2017;
- 3 -Bursa pentru tinerii cu risc de marginalizare socială - ( în curs de stabilire ) ;
- 4 - Bursa locurilor de munca pentru absolvenți - 20 octombrie 2017 ;
- 5 - În functie de cererea de pe piata muncii atunci când piața muncii va lansa o cerere de forță de muncă se vor organiza și burse speciale pentru ocuparea de locuri de muncă din diferite domenii de activitate .

Pe parcursul celor 6 luni ale anului curent, au fost organizate 4 burse a locurilor de muncă:  
- Bursa locurilor de muncă pentru femei , Bursa generală a locurilor de muncă și 2 miniburse la cererea pieței muncii.



Tab.7

Nr.crt	DENUMIREA BURSEI	Rezultate obținute			
		Data desfașurării	Agenti ec. participanți	Locuri de muncă oferite	Persoane angajate
1	Bursa locurilor de muncă pentru femei	16.03.2017	27	262	28
2	Bursa generală a locurilor de muncă	07.04.2017	70	612	85
3	Minibursa locurilor de muncă în domeniul fabricării de mobilă	08.05.2017	1	122	5
4	Minibursa locurilor de muncă în domeniul activităților de tipărire	20.06.2017	1	25	4

*Compartimentul Analiza Pieței muncii,  
Programe de Ocupare și implementare Măsurii active.*